



GARIDECH

En direct de *la MAIRIE* ...

EDITO

Les Médias ont qualifié de "CATASTROPHE NATIONALE" l'élimination de l'équipe de France au premier tour du Mondial de Football. Tout le monde ne s'y intéresse pas, mais cette déroute m'inspire quelques sujets de réflexion et quelques parallèles ;

- Rien n'est acquis d'avance :

Les "bleus" ne devaient faire qu'une bouchée de leurs adversaires !!!!

Sans esprit polémique ni commentaire superflu, il est tentant de faire le parallèle avec ce qui s'est passé le 21 avril.

- Les individualités, si brillantes soient-elles, ne font pas une équipe :

Ceci est vérifiable dans notre quotidien ; une équipe où tous vont dans le même sens ne peut qu'obtenir des résultats positifs à tous les niveaux : entreprise, communal, associatif ...

- Il faut respecter l'adversaire :

Il faut le respecter à sa juste valeur sans le craindre démesurément et surtout sans le mépriser.

- L'argent et le pouvoir ne font pas tout, mais au contraire ils usent :

Les "NANTIS" ont peut-être moins envie de se battre pour la gloire ou pour l'honneur.

J'ai profité de l'actualité pour vous adresser ces quelques mots, mais...

Nous sommes en Juillet, ce sont les vacances

À la rentrée, cette défaite paraîtra moins cuisante, les futures victoires la rendront moins amère, mais je pense qu'il ne faut pas l'oublier pour en tirer les leçons.

"L'avenir n'est pas ce qui va nous arriver, mais ce qu'on en fera"

Bonnes vacances à tous

Bernard LEVRESSE

Les brèves

MAIRIE

Heures d'ouverture :
du LUNDI au VENDREDI
de 8h à 12h
le VENDREDI Après-midi
de 15h à 19 h *

* horaires d'été

Tel : 05 61 84 25 01

Fax : 05 61 84 33 30

Le Maire reçoit sur rendez-vous

BIBLIOTHEQUE

Heures d'ouverture :
Le SAMEDI de 10h à 12h



"Qu'on se le dise"

Attention !!! En Juin 2003
Une grande **manifestation**
Internationale aura lieu à Garidech

« ramassage des encombrants... »

Prochain ramassage le

17 OCTOBRE 2002

Cette collecte ayant lieu très tôt le matin il est fortement
conseillé de les déposer le 16 au soir

« circulation... »

Je vous rappelle qu'en agglomération, la priorité à droite est la règle. La Vieille Côte n'est en aucun cas prioritaire sur l'avenue de la Gare, la rue du Château et le chemin des Tambouris. Pour éviter tout accident, un arrêté municipal a été pris pour la mise en place de panneaux STOP sur la Vieille Côte au niveau de l'avenue de la Gare. Ils seront opérationnels à la rentrée.

Le stationnement anarchique et le manque de prudence ont occasionné un accident sur la Vieille Côte devant l'école. Heureusement sans conséquence, cela aurait pu être beaucoup plus grave.

Je profite de cette occasion pour demander une fois de plus aux parents de stationner sur la place Latieule (derrière la mairie) ou sur la place Saint Roch...ces quelques mètres à pied ne feront de mal à personne. Les "DRIVE-SCHOOL" n'existant pas encore, il est fortement conseillé de ne pas s'arrêter sur les trottoirs ou sur le plateau traversant.

Merci pour votre civisme et votre compréhension .

Le Maire

Conseil municipal des Enfants

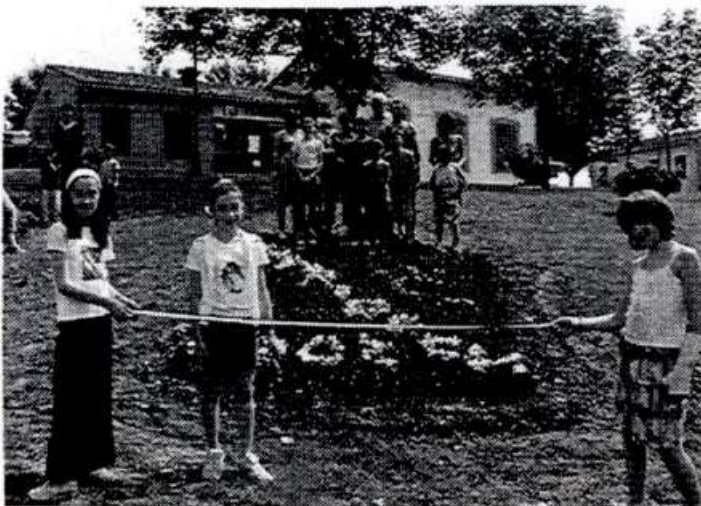

Depuis février 2002, les enfants du CME préparent le projet d'un parterre de fleurs avec l'aide de M. Lambert.

- élaboration du plan : mesure, calcul du périmètre, idée du dessin, nombre de fleurs.
- coût de cette réalisation : budget municipal + bénéfice de la vente des crêpes à la fête locale 2001 .
- visite des Ets Toulze pour le choix des fleurs
- et enfin plantation.

L'urbanisme à Garidech

Le territoire de la commune d'une superficie de 711 hectares est divisé en zones définies par le P.O.S (Plan d'occupation des Sols) qui depuis quelques mois a changé de dénomination et de sigle pour s'appeler P.L.U (Plan Local d'Urbanisme).

On distingue deux grandes catégories de zonage :

Les zones naturelles :

NC : non constructibles

NCa : non constructibles en raison de la présence de vestiges archéologiques (Saint Bébien)

Ces deux zones couvrent 505,5 ha

ND : protégée (parcs, espaces boisés) - Fort Bezian, La Crouzette, Commanderie

NDi : zone inondable

Ces deux zones couvrent 57,75 ha

INA : zone à urbaniser sous forme d'opération d'ensemble (lotissement raccordable aux réseaux d'infrastructure) - Plano de Bru, Lutche.

INaA : zone à dominante habitat, lotissements, ensembles groupés - Plano de Bru

Ces deux zones couvrent 7 ha

2NA : zone pouvant être ouverte à l'urbanisme dès que les réseaux d'infrastructure seront réalisés (Plano de Bru, L'Enclos, Sainte-Anne, Crouzette, Sere) - Superficie : 37,2 ha

INAE : zone à vocation artisanale - En Carbes, Lagarrigue, Les Mortiers - Superficie : 7,8 ha

Les zones urbaines : habitat existant

UA : centre village - Superficie : 4,9 ha

UB : zone d'habitation desservie par les réseaux d'infrastructure - Tambouris, Domaine du Buc, Les Terrasses, Eglise - Superficie : 38 ha

UC : zone d'habitation non encore desservie par les réseaux - RN 88, Avenue de la Gare, Prexempyre, Beoulaygue, Chemin de Lutche

UCa : terrains communaux

Ces deux zones couvrent 40,05 ha

UE et UEa : zone artisanale -.Intermarché, etc ... Ets Gaillard, future déchetterie

Superficie:12,8 ha

Chacune de ces zones N et U fait l'objet d'un règlement spécifique définissant les types de construction et les surfaces autorisées.

Le P.O.S ou P.L.U délimite également :

- **la zone de protection des monuments historiques** (notre église est inscrite à l'inventaire), soit un rayon de 500 mètres autour de celle-ci. Dans cet espace, tout travaux ou modification (couleurs, volets...) doit faire l'objet d'une autorisation des ABF (Architectes des Bâtiments de France).

L'urbanisme à Garidech (suite)

- les zones affectées par le bruit (A68 - RN 88 - voie ferrée) dans lesquelles une isolation acoustique des bâtiments est exigée.

EVOLUTION DE L'URBANISME DE LA COMMUNE . EN PROJET :

52 logements T3, T4, T5 - Résidence privée de La Pastorale: zone UC sur 1 ha 23 - av de la Gare

31 lots da 1000 m2 - lotissement sur la totalité de la zone **INA** et **INAa**

12 logements T3 et 10 maisons T4 & T5 -habitat groupé sur une partie (7700m2) de la zone **INAa**

J'espère que ces renseignements très succincts vous apporteront quelques éclaircissements.
Gérard GUILLOT (adjoint à l'urbanisme) et moi-même sommes à la disposition de toutes les personnes intéressées par ce sujet

Bernard LEVRESSE

Le budget communal

Le budget voté par le conseil municipal dans sa séance du 28 mars est le premier en euros. Autre particularité : de par notre adhésion à la communauté de communes des « Côteaux du Girou » la taxe professionnelle n'a pas été votée, car perçue directement par l'intercommunalité. Elle nous reverse l'équivalent de celle collectée l'année dernière.

Le compte administratif 2001 présente un excédent de fonctionnement de 1.285.226,30 francs et un déficit d'investissement, purement technique de 1.010.816,22 francs, en raison du retard dans le déblocage des fonds du prêt accordé pour la construction de l'école maternelle.

Il en ressort une bonne maîtrise des dépenses.

Le budget primitif 2002 s'élève à 543.300,00 euros (3.504.778,00 francs) pour la section fonctionnement, en dépenses et recettes. La section investissement atteint 929.608,77 euros (6.097.833,00 francs) notamment en raison de la construction de l'école maternelle (486.390,00 € soit 3.190.509 F) des VRD y afférant (93.670,00 € - 614.435,00 francs) et de l'achat du mobilier (25.945,00 € - 170.188,00 F).

Le financement des investissements est assuré principalement par l'emprunt, les subventions et nos réserves. L'emprunt souscrit pour l'école maternelle s'élève à 381.122,54 euros (2.500.000,00 francs) ; il est d'une durée de 20 ans et les annuités s'élèvent à 56.637,90 € (180.840,26 F)

Pour le budget assainissement le compte administratif 2001 fait ressortir un excédent de fonctionnement de 352.542,94 francs et d'investissement de 25.551,35 francs.

Le budget primitif 2002 quant à lui s'équilibre en fonctionnement à 163.775,00 € (1.074.293,00 F), en investissement à 287.034,00 € (1.882.819,00 F)

La bonne santé financière du poste assainissement permet de laisser inchangé la part communale de la tarification de l'assainissement sur nos factures d'eau.

Les taux votés par le conseil municipal :

- taxe d'habitation	9,50 %
- taxe foncière bâti	8,17 %
- taxe foncière non bâti	86,24 %

Elles augmentent encore cette année de 4.989 %, ceci afin d'équilibrer le budget, mais aussi de préparer les investissements futurs que la commune va être amenée à réaliser : nouvelle cantine, aménagement de l'avenue de la Gare, locaux associatifs ...

J-P Tibal

Le point sur les réalisations et projets ...

ECOLE

La nouvelle école maternelle est terminée. Les extérieurs seront réalisés durant l'été. Elle comporte 4 classes, une salle d'activités, sanitaires, dortoirs et bureau de la directrice. La remise des clés par les constructeurs a fait l'objet d'une petite réception.

Du mobilier a été commandé. Les enfants pensent : « vivement la rentrée pour aller à la nouvelle école ». De nouvelles enseignantes nous rejoindront à la prochaine rentrée. Les enfants du primaire occuperont les anciens locaux de la maternelle : salle peinture, bibliothèque, bureau du psychologue.



Du premier coup de pelle à



la construction ...

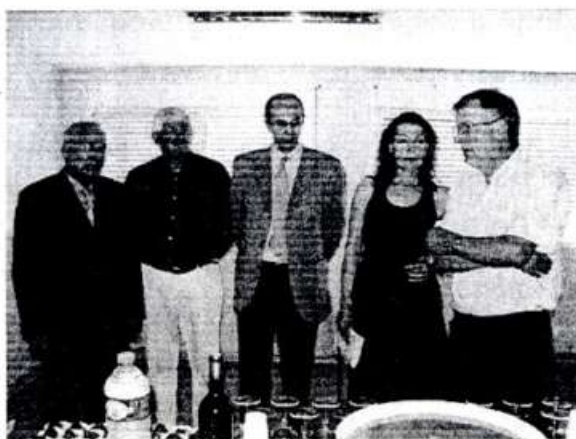

et la remise des clés !

FEUX TRICOLORES

La décision prise en conseil municipal de placer des feux sur le R.N.88 au croisement du chemin du Buc et de Plano de Bru est à ce jour concrétisée. Ils assureront la sécurité des usagers (automobilistes, motocyclistes, cyclistes et piétons) habitant les lotissements du Buc et des Terrasses ainsi que des riverains du chemin de Plano de Bru.

Ils seront opérationnels à la rentrée

Anciens combattants et victimes de guerre de Garidech

.....

L'amicale a été constituée en 1978 par Monsieur Massoulard Victor.

C'est une association loi 1901, dont le but est de regrouper dans un esprit amical, les anciens combattants de tous les conflits armés et également d'assurer la commémoration : fête de la victoire, armistices, remises de drapeaux et de médailles etc...

Par une large ouverture auprès des associations des communes voisines, nos porte-drapeaux participant à leurs cérémonies, nous avons à Garidech, en retour, de nombreux porte-drapeaux autour du monument.

Ces activités auxquelles nous nous efforçons de faire participer les enfants et les habitants du village ont pour but, nous l'espérons, d'éviter que tous ceux qui ont donné leur vie ou leur santé pour la France ne soient à jamais oubliés.

Une plaque à la mémoire des combattants d'Afrique du Nord et d'Indochine a été apposée récemment sur le monument aux mort à l'initiative de l'association.

Le bureau de l'association se compose comme suit :

Présidents d'honneur :	Bernard LEVRESSE Raymond MASSOULARD
Président :	Irénée BASTRILLES
Vice-président :	Jacques LATRILLE
Secrétaire :	Raymond NEVEU
Secrétaire adjoint:	Gilbert PENAVAYRE
Trésorier :	Henri PUEL
Trésorier adjoint:	René MARCONATO

L'association compte environ 25 membres adhérents.

Nous envisageons avec plaisir d'accueillir toutes les personnes amies désirant faire partie de notre association au titre de sympathisant avec la même cotisation que les membres actifs. Les avantages étant les mêmes pour tous.

Il suffit pour nous rejoindre de contacter simplement un membre du bureau qui fera le nécessaire.

Nous vous remercions par avance et vous souhaitons la bienvenue...

Clubs, amicales et associations

ENERGY DANCE

Depuis le mois de janvier nous avons organisé différents stages qui ont tous eu autant de succès.

Rappel du calendrier depuis le début de l'année

Janvier : Danse orientale

Février : Modern Jazz

Février : Madison avec Ambiance

Mars : Danse orientale

Mars : Salsa

Avril : Danse brésilienne

Mai : Madison avec Ambiance

En collaboration avec l'association ambiance nous organisons le **21 septembre, la FÊTE DU SOLEIL à la Maison du Temps libre**. Cette soirée est ouverte à tous, petits et grands. Vous allez déguster le punch et les assiettes exotiques sans oublier l'ambiance brésilienne, créole, africaine, latino, disco. **IL Y EN AURA POUR TOUS LES GOÛTS !**

Les stages reprendront en octobre avec du FUNK le samedi 19, DANSE AFRICAINE le 16 et 17 novembre

VENEZ VOUS AMUSER ET VOUS DETENDRE

Pour tous renseignements – Allo : 05.61.84.28.89 Anne-Marie MONTAGUT

EN K'DANSE

ASSOCIATION EN K'DANSE

"Danser pour votre plaisir & pour le nôtre"

Présidente: Isabelle LE CAR

Trésorière: Nadège RAYNAUD

Secrétaire: Isabelle DARGENT

L'idée de cette petite association est de se retrouver pour
Danser, Bouger, S'Amuser & Travailler ...un peu... à
l'élaboration de chorégraphies (que nous présentons ensuite
au spectacle annuel lors de la Fête Locale).

Les décors et les costumes sont de : EN K'DANSE puisque
nous concevons et réalisons TOUT de nos petites mains.



Clubs, amicales et associations

ENERGY CLUB

Le premier trimestre 2002 fut riche en événements et festivités pour notre association. Tout d'abord la tenue d'une conférence médicale, où, une centaine de sportifs de tout niveau s'est réunie autour des Drs Astoul, Gérard et Bussière pour débattre des bienfaits du sport ! Ensuite la cérémonie de remise de la médaille de bronze du sport à Anne-Marie Montégut par Bernard Wicher, parrain de cette distinction et représentant du Ministère de la Jeunesse et des Sports. Après les discours et quelques larmes versées, les rires se faisaient entendre autour du buffet, et la soirée se termina fort tard !

L'Energie Club est entré depuis le mois de novembre 2002 dans une démarche qualité afin d'obtenir le « label » si possible dès la prochaine rentrée.

Devant l'augmentation du nombre de nos licenciés (235 dont 40 enfants), nous nous devons d'offrir des activités diversifiées : d'où la création au mois de mai d'un cours de « slimbody » (minceur et forme) et d'un cours de « body-barre training » (muscultation) auxquels peuvent participer hommes et femmes. Ces deux cours très spécifiques reprendrons dès septembre le mardi soir de 18h à 20h30.

En septembre : ouverture d'une heure de cours supplémentaire le mercredi soir (soit deux cours d'abdos-cuisses-fessiers) Ces cours seront animés par Anne-Marie Montégut et Eliane Rosant.

Cette année, les cours de gym adulte continuerons pour les plus courageux et courageuses durant le mois de juillet à raison de 2 heures par semaine (lundi et jeudi 19h30-20h30) ces cours seront animés par Eliane.

Le mercredi 26 juin à partir de 14h30 les quatre groupes de la section enfant présenteront aux parents les diverses activités gymniques effectuées au cours de l'année. L'après-midi se terminera autour d'un goûter qui réunira les parents, les animateurs et les enfants.

Les cours de la section jeune s'arrêterons le jeudi 27 juin .

Les rendez-vous de Septembre :

mercredi 11 septembre : journées portes ouvertes pour la gym enfant et jeune (retrait des dossiers et inscriptions)

jeudi 12 septembre : assemblée générale de l'association.

lundi 16 septembre : reprise des cours adultes.

mercredi 18 septembre : reprise des cours enfants .

jeudi 19 septembre : reprise des cours « jeune ».

Une permanence sera tenue 1/2 heure avant chaque cours pour les inscriptions.

Dès septembre choisissez le « SPORT- SANTE » pour vous et vos enfants de 3 à 12 ans, qui pourront bénéficier du « Coupon-sport » si vous percevez l'allocation de rentrée scolaire, n'hésitez pas à nous le demander.

Christiane Bussière
Présidente

Renseignements complémentaires : tél : 06 88 67 58 57 et 05 61 84 47 32



Les Amis de l'école de Garidech ont soufflé leur première bougie en juin 2002.

Résumé de nos premières actions



ACTIONS LIEES A LA VIE DE L'ECOLE



◆ **CONSEIL D'ECOLE** : Présentation d'une liste de douze délégués de parents d'élèves.

✎ **AIDE AUX DEVOIRS** : Animée chaque jeudi pendant la garderie municipale par sept adultes bénévoles parents et grands-parents tous unis pour aider une vingtaine d'enfants du primaire à réaliser leurs devoirs. Après un bilan positif pour cette première année, nous souhaiterions proposer aux parents un deuxième jour d'aide aux devoirs. Nous recherchons des adultes prêts à participer à cette action intergénération très forte. Si cette initiative vous intéresse, contacter la coordinatrice Géraldine PAUTHE : 05.61.84.37.04. Reprise de l'activité début octobre.

🎪 **FETE DE L'ECOLE** : samedi 22 juin 2002 s'est tenue la Kermesse après le spectacle gentiment organisé par l'équipe pédagogique. Cette année plusieurs anciens élèves ont animé des stands, merci à eux.

🎲 **LOTO** : Pour faciliter la participation des enfants et de nos aînés, le loto a été déplacé du samedi soir au dimanche après-midi.

📖 **GAZETTE** : création d'une gazette évoquant la vie de l'école et les actions de l'association. Elle est distribuée aux parents d'élèves et aux adhérents de l'association. Quelques exemplaires sont disponibles à l'accueil de la mairie. Pour participer à la rédaction n'hésitez pas à contacter Marie-Christine GAUTIER au 05.34.26.11.41.



ACTIONS AUTOUR DE LA VIE DE L'ECOLE

🗣️ **CONFERENCE-DEBAT** : Le premier thème abordé : « l'autorité parentale aujourd'hui » « pourquoi dire non à nos enfants » Moment de réflexion sur les relations parents-enfants. Plus de soixante-dix personnes étaient présentes à la Maison du Temps Libre, toutes n'habitaient pas Garidech.

🏛️ **CEREMONIE DU 8 MAI** : Onze enfants de l'école ont lu des extraits d'un poème de Paul Eluard « Liberté », texte choisi par les institutrices. Le devoir de mémoire est un échange intergénération trop souvent oublié.

👜 **BOURSE AUX VETEMENTS**: Deux expériences menées à l'automne 2001 et au printemps 2002 donnent l'occasion de vider les armoires pour les remplir judicieusement.

💰 Kermesse, loto et bourses aux vêtements constituent des animations permettant de récolter de l'argent pour aider la coopérative scolaire à financer une partie des sorties pédagogiques et/ou à financer d'autres actions (ex : cette année financement du journal de l'école).

Nous souhaitons remercier vivement le Comité des fêtes, les boules garidéchoises, les commerçants, les artisans la mairie qui nous soutiennent régulièrement dans l'ombre.

📍 Si notre action vous intéresse, n'hésitez pas à nous rejoindre. Coordonnées de l'association : Mr Nicolas ANJARD
☎ 05.61.84.87.56 ou par mail : amisecolegaridech@club-internet.fr

🌊 **BONNES VACANCES A TOUS**



Les entreprises et commerces de Garidech

Carrosserie Henri ZAGO

Carrosserie-Peinture-Toutes marques

Route de Bazus

Tel : 05 61 84 31 58

CLIP AUTOS

Vente automobiles

1 chemin de la Vieille Côte

Tel : 05 61 84 36 63

M. RAYBAUD

Alimentation - Pain - Presse

Rue de la Boulangerie

Tel : 05 61 84 34 20

Garage DELERIS

Mécanique générale

Chemin de Prexempyre

Tel : 05 61 84 32 50

INTERMARCHE

Supermarché

Chemin du Chat

Tel : 05 61 84 25 25

LIBERTY COIF

Salon de coiffure

Domaine du Buc

Tel : 05 61 84 68 86

LA PANNUQUERA

Restaurant - Pizzeria

Domaine du Buc

Tel : 05 61 84 88 95

LE CLUB

Restaurant

Route d' Albi - RN 88

Tel : 05 61 84 20 23

XILLO MOTOCULTURE

Matériels - Motoculture - Matériels jardin

RN 88

Tel : 05 61 84 42 22

ARNAUD ESPACES VERTS

Paysagiste - Pépiniériste

10 chemin du Buc

Tel : 05 61 84 25 14

R.M. RUIZ

Infirmière

Lutche

Tel : 05 61 84 23 28

LATIEULE

Carrières

Domaine d'En Craounel

Tel : 05 61 84 21 50

Entreprise CORENO

Maçonnerie - Façades - Remaniement de toitures

RN 88 - le village d'en haut

Tel : 05 61 84 38 39

D.A MATIC

Distributeurs automatiques

Chemin de Prexempyre

Tel : 05 61 84 54 72

CADENET

Maître Artisan Boulanger

Domaine du Buc

Tel : 05 61 84 56 90

Michel MARCONNET

Chauffage - Plomberie - Zinguerie

8 impasse Gérard Philippe

Tel : 05 61 84 40 59

"MINI PEL" SERVICE - L. PAGNUCCO Travaux publics - Terrassement - Plantations - Piscines

15 avenue de la Gare

Tel : 05 61 84 41 20

Les entreprises et commerces de Garidech

JARDIN SECRET

Paysagiste - Arrosage - Maçonnerie paysagère
Domaine du Buc **Tel : 05 34 26 14 13**

TRSJ Voyages

Autocars
Route de Bazus **Tel : 05 61 84 57 84**

BOUCHAYA

Pharmacie
Domaine du Buc **Tel : 05 61 84 64 62**

Société ENTT

Entreprise de nettoyage - Tous travaux
Domaine du Buc **Tel : 05 34 26 17 34**

SUD PHOTO SAT

Antennes satellites
Domaine du Buc **Tel : 05 61 84 47 47**

Eric MARCONATO

Tapissier - Décorateur
Rue de la Commanderie **Tel : 05 61 84 28 36**

Paul DANIEL

Traiteur - Restauration à domicile
Route de Bazus **Tel : 05 34 26 02 90**

AUTOLAND

4X4 Toutes marques
Route de Bazus **Tel : 05 34 26 04 21**

PRODI SERVICES

Fabrication de produits de nettoyage industriel -
Accessoires et produits piscines
ZA route de Bazus **Tel : 05 61 84 25 96**

POINT VERT (Coopérative Occitane)

Jardinerie - Outillage - Semences
Chemin du chat **Tel : 05 61 84 66 69**

SCAM Travaux Publics

Assainissement - Adduction eau potable - Voirie
RN 88 **Tel : 05 61 84 21 91**

SEE GAILLARD

Vente de pneumatiques
RN 88 **Tel : 05 61 84 20 36**

Xavier COUDERC

Peintre - Tapissier - Déco - Revêtements de sols
20 chemin de la Vieille Côte **Tel : 05 61 84 84 01**

Société APTA

Progiciel "domaine santé"
Domaine du Buc **Tel : 05 34 26 01 00**

Gérard CURCURU

Photos aériennes, industrielles et publicitaires
8 allée de la Crouzette **Tel : 05 61 84 14 75**

DEKRA

Contrôle technique - Auto bilan
Route de Bazus **Tel : 05 34 26 01 15**

AKKAD

Maîtrise d'œuvre Bâtiment
Centre commercial du Buc **Tel : 05 61 84 62 95**

PRIZZON Peintures

Papiers peints, sols, façades...
8 rue Jacques Brel **Tel : 05 61 84 23 37**

L'intercommunalité

Voilà six mois que Garidech fait parti de la communauté de communes des « Côteaux du Girou ». Sans parler de bilan, il est bien trop tôt, quelles sont les perspectives ?

Actuellement les ambitions sont limitées, alors que les structures se mettent en place. Concrètement la communauté assure l'entretien courant des voiries communales (reprise des défauts de revêtement des routes, fauchage des bas-côtés, nettoyage régulier des rues du village). D'autre part elle travaille sur le recensement des chemins communaux afin de créer ou de développer un réseau de chemins de randonnée ; certains ont déjà fait l'objet de remise en état ou d'aménagement.

Le retard pris dans l'ouverture de la zone Pioissane II à Verfeil prive la communauté des ressources représentées par la perception des taxes professionnelles des entreprises susceptibles de s'y installer. D'autres zones s'ouvriront. Dès qu'elles seront opérationnelles, la TPU (taxe professionnelle unique) perçue permettra à l'intercommunalité d'exercer pleinement les compétences transférées, notamment celle relative à la « petite enfance », avec création de crèches. La communauté de communes n'a pas encore trouvé sa vitesse de croisière, mais elle a pris son élan.

Les délégués de la commune au Conseil Communautaire :

Délégués Titulaires : Bernard LEVRESSE , Jean-Pierre TIBAL, Patrick MARCHAND

Délégués Suppléants : Gérard GUILLOT, Ghislaine CLADERA, Sylvie LEDIEU

Deux nouvelles communes ont rejoint la communauté de communes des Côteaux du Girou : Montjoire et Paulhac.

Le mot de la correspondante de la Dépêche du Midi

Pourrait-on vivre sans informations ? Parce que la plupart d'entre nous apprécions d'être informé au quotidien (journaux, télévision) des événements qui nous entourent et cela faisant partie intégrante de la vie, ceci justifie mon rôle. Correspondante de **La Dépêche du Midi** , pour tout événement sportif, associatif ou autre, vous pouvez me joindre au 05.61.84.49.77 ou 06.72.33.10.09. A relater entre autre l'actualité du village que vous trouverez dans un classeur à la mairie, je préfère en ces pages vous parler « poésie », une de mes autres passions, pour superposer à l'image du temps, celle du rêve.

Voici deux poèmes, dont un, « Le Ciel » de Vincent ANJARD, 10 ans, qui confirme l'adage : « la valeur n'attend pas le nombre des années ».

LE CIEL

Le ciel,
Rempli de choses belles
Le ciel,
De beauté éternelle
Le ciel,
Pays des merveilles
Le ciel,
Des lunes de miels
Mon dieu,
Garde le.

CROISER LE FEU AVEC LA MER

Le soleil a plongé dans la mer
ses rayons miel doré
pourfendeurs d'Océan.
Epées chauffées à blanc.
Il guerroye dans un combat sans loi
dont les armes désuètes
entraînent la défaite.
A vouloir tuer la mer,
il a perdu l'orgueil.
Le soleil a plongé dans la mer.
Pour s'y noyer.

Marie Tibal